

Diagram

· P r o g n o s e r
for
a k a d e m i s k u t d a n n e t a r b e i d s k r a f t .

M E L D I N G

nr. 3.

TILGANGEN PÅ JURIDISKE KANDIDATER.

EN DEL DATA OM DET JURIDISKE STUDIET.

- I. ~~Resultatet av foreløpig~~ ^{for jurister} kandidatprognose ✓ side 2
- II. Tilgang, frafall og studietid ved det juridiske studiet. Grunnlaget for prognosen " 3
-

NAVF

II. RESULTATET AV FORELÖPIG KANDIDATPROGNOSE. FOR JURISTER

Det er utarbeidet et anslag over fremtidig tilgang på jurister etter samme metoder som er benyttet i prognosene for ^{de andre akademiske grupper} sosialøkonomer. (Melding nr. 2).
 I følge beregningene vil det bli uteksaminert ca. ~~630~~ ³⁵⁰ jurister i de nærmeste 6 år. (I 10-årsperioden ~~1945 - 1955~~ ^{1946 - 1955} ble det uteksaminert ~~213~~ ²¹⁶ jurister, ~~213~~ ²¹⁶ i gjennomsnitt pr. år). Det vil være en sterkt synkende tendens i kandidattilgangen pr. år (ca. 20 - 25 pr. år i slutten av prognoseperioden) ^{anses å bli} fram til 1959/60.

Resultatet av beregningen er framstilt grafisk i fig. I nedenfor. Grunnlaget for prognosen og de reservasjoner som knytter seg til den, er gjort rede for i neste kapitel.

Fig. I. Tilgangen på juridiske kandidater i årene 1946 - 1955.
Prognose for årene 1956 - 1965.

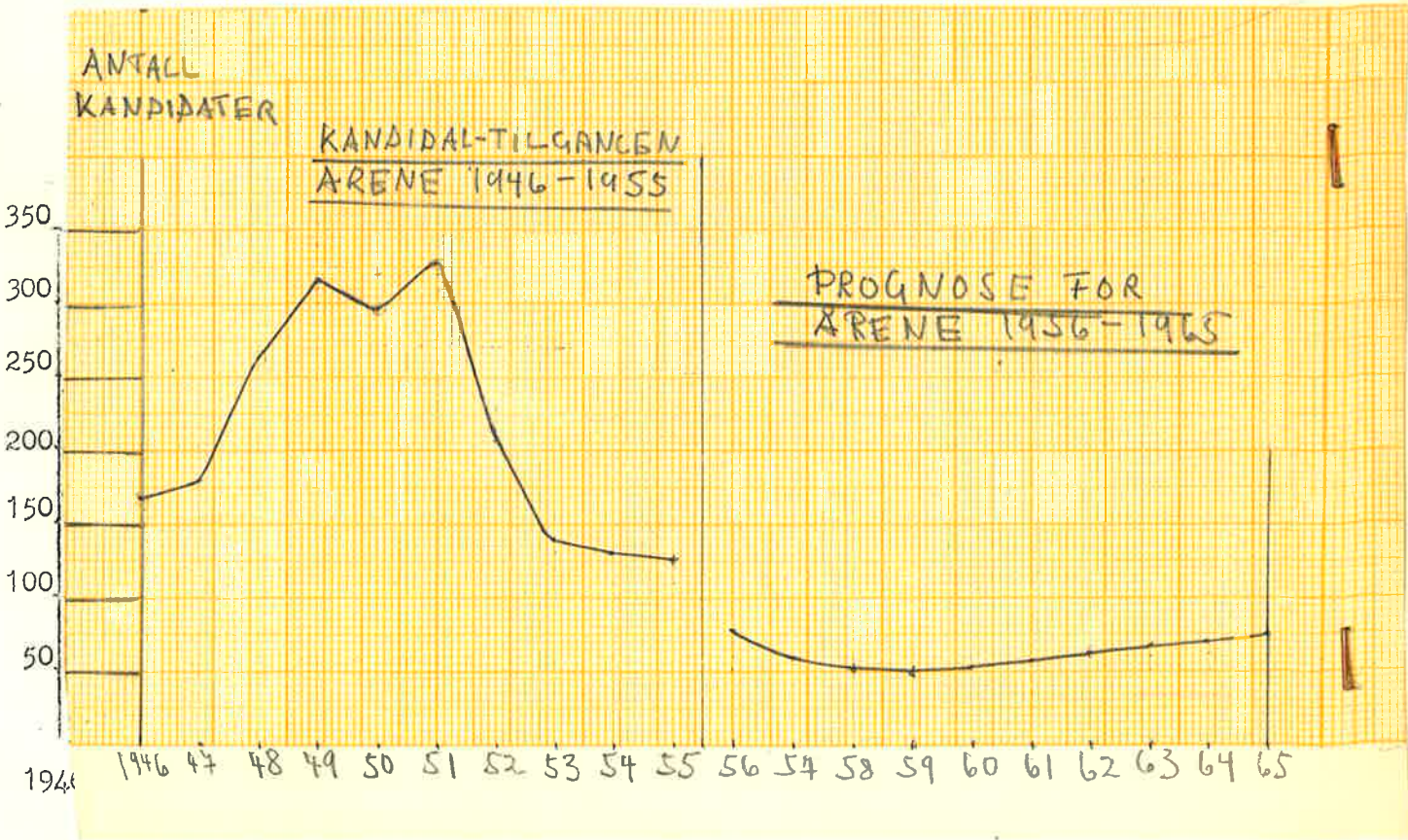

PROGNOSE-TABELL

1955	1956	1957	1958	1959	1960
173	78	46	34	30	28

År	1956	1957	1958	1959	1960	1961	1962	1963	1964	1965
Antall kandidater	79	60	51	50	54	58	63	67	71	76

NAVF

Tab. I. Juridisk embetseksamen 1945 - 1955. x) 1945 - 1956 x)

År for embets-eksamen	Antall kandidater ved juridisk embetseksamen de enkelte år									Antall kandidater registrert ved første gang bestått embetseksamen		
	Gammel ordning			Ny ordning			Begge ordninger			Begge ordninger		
	Kv.	Menn	Sum	Kv.	Menn	Sum	Kv.	Menn	Sum	Kv.	Menn	Sum
1945	7	46	53				7	46	53	5	44	49
1946	9	160	169				9	160	169	9	160	169
1947	10	170	180				10	170	180	10	170	180
1948	19	245	264				19	245	264	19	245	264
1949	28	308	336				28	308	336	28	289	317
1950	17	303	320				17	303	320	17	280	297
1951	20	306	326	0	32	32	20	308	328	20	308	328
1952	12	187	199	0	30	30	12	217	229	12	195	207
1953	37	111	114	2	48	50	39	159	164	4	136	140
1954	1	59	60	10	73	83	11	132	143	11	121	132
1955	3	40	43	8	94	104	11	134	145	10	115	125
1956 I				4	45	49	4	45	49	4	42	46
1945-1956	129	1935	2064	24	294	318	153	2229	2382	149	2107	2256

x) Mange jurister har gjennomført embetseksamen mer enn 1 gang - nettoantall ferdige kandidater er summen av tallene i kolumnen lengst til høyre.

2161

II. TILGANG, FRAFALL OG STUDIETID VED DET JURIDISKE STUDIET.

GRUNNLAGET FOR PROGNOSEN.

Opplysningene om tilgang, frafall og studietid er samlet inn fra kartotek-kort og eksamensprotokoller på universitetet. Kandidatmaterialet bygger på fullstendig registrering, studentmaterialet bygger på et representativt utvalg på 50%. For gammel ordning (prafallet) er bare materialet for mannlige jurister analysert. Gammel og ny ordning er behandlet hver for seg.

Overgangen til ny studieordning har gjort det vanskelig å finne ensartede mål for tilgang til studiet og frafall i etterkrigsperioden. Med grunnlag i det materialet som er innsamlet, er det f.eks. ikke mulig å fastslå de prosentmessige variasjoner i rekrutteringen til studiet fra de forskjellige artiumskull, da studenter etter ny og gammel ordning er registrert på ulike stadier i studiet.

Tabell II nedenfor gjengir antall menn fra artiumskullene 1935, 1938 og 1940 til 1949, som har bestått I og II avd. juridisk embetseksamen, gammel ordning. Tabell III viser frafallet mellom avdelingseksamenene for enkelte artiumsårsgrupper.

NAVF

Tab. II. Antall personer med I avd. og antall med juridisk embets-
eksamen fra artiumskullene 1935, 1938, 1940 til 1949 fordelt
etter artiumsår. Gammel ordning. Menn.

Med artium i året	Antall personer som har bestått I avd.	Antall personer som har bestått II avd.
1935	158	138
1938	151	132 134
1940	217	188 189
1941	194	173 175
1942	202	176 177
1943	241	205 209
1944	327	278 281
1945	205	167 172
1946	163	143 145
1947	78	62 64
1948	6	5 6
1949	1	1

Tab. III. Frafall mellom I og II avd. juridisk embets-
eksamen. Gammel ordning. Menn.

Med artium i året (årene)	Antall som har tatt I avd.	Antall som har tatt II avd.	Frafalls prosent
1935	158	138	12,7
1938	151	132 134	12,6 11,3
1940 - 1944	1181	1020 1033	13,5 12,5
1945 - 1948 x)	452	377 384	16,6 14,4

x) Det "endelige" frafall må ventes å bli mindre for denne artiumsårsgruppe p.g.a. den lange studietiden.

Tabell IV nedenfor refererer seg til ny ordning. Her er også tatt med antall personer fra artiumskullene 1940 - ~~1954~~¹⁹⁵⁵ som har bestått eksamen i sosialökonomi for jurister. Tabellene V og VI viser frafall mellom eksamen i sosialökonomi og I avd. og mellom I avd. og II avd. henholdsvis.

Tab. IV. Antall ^{Memn} personer med sos.ök.eksamen, antall med I avd. og antall med juridisk embedseksamen fra artiumsårene 1940 - 1955 fordelt etter artiumsår. Ny ordning. Memn.

Med artium i året	Antall personer med sos.ök.eksamen	Antall personer som har bestått I avd.	Antall personer som har bestått II avd.
1940	17 17	3 4	1 1
1941	19 18	8 7	4 8
1942	14 13	7 5	4 5
1943	27 28	6 7	4 6
1944	39 47	16 17	12 14
1945	52 52	23 23	6 17
1946	87 90	41 41	28 32
1947	118 125	65 69	45 59
1948	136 133	93 80	61 71
1949	113 113	58 62	20 41
1950	79 85	19 45	2 7
1951	47 52	8 12	2 3
1952	19 44	ikke registrert 1	Ikke registrert
1953	17 44	"	"
1954	4 22	"	"
1955	5		

Tab. V. Frafall mellom eksamen i sos.ök. og I avd. juridisk embedseksamen. Ny ordning. Memn.

Med artium i året (årene)	Antall som har bestått sos.ök.eksamen	Antall som har bestått I avd.	Frafallsprosent
1940-1944	116 123	40 41	65,5 66,7
1945	52 52	23 23	55,8 53,8
1946	87 90	41 41	52,9 54,4
1947	118 125	65 69	44,9 44,8
1948	136 133	93 80	31,6 39,8
1949	113 113	58 62	48,7 45,1
1950	79 85	19 45	75,9 44,1

Tab. VI. Frafall mellom I og II avd. juridisk
embedseksamen. Ny ordning. Menn.

Med artium i året (årene)	Antall som har bestått I avd.	Antall som har bestått II avd.	Frafallsprosent
1940-1944	40 41	25 34	37,5
1945	23 23	6 14	73,9
1946	41 41	28 32	31,7
1947	65 69	45 59	30,8
1948	93 80	61 71	34,4

Begrepet frafall må ikke gis for streng tolkning. På grunn av den lange studietiden og spesielt p.g.a. den store spredning i studietid, vil frafallet først kunne fastslås definitivt etter meget lang tid, kanskje 15 - 20 år etter artium.

Studietiden er også for juristene definert som tidsavstand mellom eksamen artium og embedseksamen. Hvilken rolle arbeid i studietiden, militær-tjeneste o.l. spiller, er det tanken å analysere nærmere på et senere tidspunkt. Tab. VII viser den tid ferdige kandidater etter gammel ordning, har brukt på hele studiet og på I avd. Siste kolonne viser tid brukt på I avd. i prosent av tid brukt på hele studiet. Tab. VIII gir tilsvarende oversikter for ~~endel~~ ferdige kandidater som har gått opp etter ny ordning. Tab. IX. viser den gjennomsnittlige studietid for kandidater etter begge studieordninger, fordelt etter artiumsårene 1940 - 1949. Når ~~juristmaterialet er fullstendig analysert vil det bli utarbeidet tabeller som viser spredning i studietid (for kvinner og menn).~~

Tab. VII. Gjennomsnittlig tidsavstand mellom examen artium og I avd.
eksamen - mellom examen artium og juridisk embedseksamen
for ferdige kandidater. Gjennomsnittstid brukt på I avd.
i prosent av tid brukt på hele studiet.

Gammel ordning. Menn.

Med artium i året (årene)	Antall juridiske kandidater ^{x)}	Gjennoms. tid fra artium til I avd.	Gjennoms. tid fra artium til embedseksamen ^{xx)}	Tid på I avd. i prosent av tid brukt på hele studiet.
1935	138	3,6 år	7,5 år ^{xx)}	48,0 %
1938	132	4,3 "	8,0 "	53,8 %
1940-1944	1.020	4,3 "	7,3 "	58,9 %
1945	167	2,7 "	6,2 "	43,5 %
1946	143	2,7 "	5,9 "	45,8 %
1947	62	2,5 "	5,5 "	45,4 %
1948	5	2,6 "	(5,0 ")	52,2 %
1949	1	2,0 "	(4,5 ")	44,4 %

x) I denne tabell er ikke tatt med de kandidater som var opptatt til II avd. juridisk embedseks. høsten 1955.
xx) Se fotnote neste side.

Tab. VIII. Gjennomsnittlig tidsavstand mellom examen artium og I avd. eksamen - mellom examen artium og juridisk embetseksamen for ferdige kandidater. Gjennomsnittlig tid brukt på I avd. i prosent av tid brukt på hele studiet. Ny ordning. Menn.

Med artium i året (årene)	Antall juridiske kandidater	Gjennoms.tid fra artium til I avd.	Gjennoms.tid ^{x)} fra artium til embetseksamen	Tid på I avd. i prosent av tid på hele studiet
1940-1944	25 34	7,5 år 9,2	10,4 år ^{x)} 10,4	72,1 % 88,5
1945	6 14	6,5 " 7,8	8,5 " 9,5	76,5 " 82,1
1946	28 32	6,0 " 6,6	8,0 " 8,2	75,0 " 80,5
1947	45 59	5,0 " 5,6	7,0 " 7,3	71,4 " 76,7
1948	61 71	4,5 " 4,9	(6,0 ") 6,6	75,0 " 77,2
1949	20 41	4,0 " 4,6	(5,5 ") 6,2	72,7 " 74,2
1950	2 7	3,0 " 3,8	(4,5 ") 5,4	66,7 " 70,4
1951	2 3	3,0 " 3,2	(4,0 ") 4,3	75,0 " 74,4

Tab. IX. Gjennomsnittlig tidsavstand mellom examen artium og embetseksamen for juridiske kandidater med artium i årene 1940 - 1949. Begge ordninger. Menn.

Artiumsår	Antall juridiske kandidater	Gjennomsnittlig tidsavstand ^{x)} fra artium til embetseksamen
1940	189 190	7,9 år ^{x)} 8,0
1941	177 183	7,7 " 7,9
1942	180 184	7,7 " 7,8
1943	209 215	7,0 " 7,2
1944	290 295	6,9 " 6,9
1945	173 186	6,3 " 6,6
1946	171 174	6,2 " 6,4
1947	107 123	6,1 " 6,4
1948	66 74	(5,9 ") 6,5
1949	21 42	(5,5 ") 6,2

Forutsetninger om fremtidig fullføring. Usikkerhetsmomenter i prognosen.

Prognosen for kandidater som går opp etter ny ordning bygger på et nærmere studium av fullføringsforløp og fullføringsprosenten for juridiske studenter fra ulike artiumskull. I prognosen forutsettes bl.a. at 50-mannlige 2,7% av hvert

^{x)} Den synkende tendens i tallene for gjennomsnittlig studietid må ikke tas som uttrykk for en reell forkorting av studietiden. De som vil fullføre embetseksamen etter 1/7 1956, og derfor ikke er kommet med, må forutsettes å øke gjennomsnittstallene merkbart for de yngste artiumskullene.

1956 - 1962.

studenter fra ~~hver~~ av artiumskullene 1954 - 1957 gjennomfører eksamen i sosial-
 økonomi. Fullføring av I avd. for ~~mannlige~~ studenter med sos.ök.eksamen er satt
 til 70 % for alle som er rekruttert eller forutsettes rekruttert fra artiumskullene
 1949 - 1962. Fra artiumskullene 1940 - 1947 ventes det fremdeles nye kandidater.

De fullføringsprosjenter for I avd. som er anslått for disse kull, varierer
 mellom 25 og 60, variasjonene avhenger av det fullføringsforløp kullene
 hittil har gjennomgått. De fullføringsprosjenter som er benyttet i prognosen

når det gjelder fullføring av II avd. for ~~mannlige~~ studenter med artium i
 årene 1948 - 1957 som har bestått I avd., går fram av tabell X. Dessuten er det

forutsett at studenter fra artiumskullene 1945 og 1946 med I avd. vil oppnå
 fullføringsprosjenter på henholdsvis 80 og 90 i prognoseperioden.

Tab. X. Forventet fullføringsforløp for juridisk embets-
eksamen for mannlige studenter med I avd.

Fullføringsprosjenter i løpet av antall år etter artium. Studenter fra artiumskullene 1948 - 1957. 1949 - 1962								
	4 år	5 år	6 år	7 år	8 år	9 år	10 år	11 år
MENN	5 10 %	10 20 %	25 40 %	65 70 %	75 %	85 80 %	90 85 %	95 90 %
KVINNER	0 %	10 %	60 %	75 %	90 %			

For studenter fra artiumsårene 1940 - 1947 er den endelige full-
 føring av II avd. forutsatt å variere mellom 40 % og 85 %, alt etter den
 fullføringstendens kullene hittil har vist. Da materialet for kvinnelige
 jurister ikke er analysert ennå, har en anslått tilgangen på kvinnelige
 kandidater (etter ny ordning) som prosenttillegg. I årene 1945 - 1950
 utgjorde de kvinnelige kandidatene 6,9 % av det totale antall, i årene
 1951 - 1955 6,3 %. Prosenttallet for prognoseperioden er anslått til 7.

I tillegg til kandidatene som går opp etter ny ordning, kommer den
 siste gruppen kandidater etter gammel ordning. II avd. eksamen - gammel
 ordning - holdes siste gang høsten 1955, og det har meldt seg opp 95 kandidater.
 I årene 1950 - 1954 har omlag 62 % i gjennomsnitt av de oppmeldte ved alle
 eksamener etter gammel ordning, gjennomført eksamen. I prognosen er det
 forutsatt en fullføringsprosent på 75 for det siste eksamenskullet etter
 gammel ordning. Resultatet av beregningene går fram av de 2 følgende
 tabeller (tab. XIa. og XIb.)

x)
 etter oppgave fra Universitetet 19/11-55.

NAVF

Tabell XI.a. Prognose over antall juridiske kandidater som ^{jur}
~~er~~ opp etter ny ordning i perioden 1/7 1955 - 1/7 1956
~~1/7 1965~~ 1/7 1961. Menn. x)

År	1956/57	57/58	58/59	59/60	60/61	61/62	62/63	63/64	64/65	65/66	1/7 1956 - 1/7 1965	1 år gj- skull
Kvinner	10	4	4	6	4	6	5	5	5	7	59	6
Menn	56	50	43	46	49	54	60	64	68	72	562	56
I alt	66	54	47	52	56	60	65	69	73	79	621	62

x) Prognose tabellen på side 2 er tallene omregnet til kalenderårsbasis

Usikkerhetsmomentene ved prognosen er store. Spesielt har overgangen til ny studieordning etter krigen gjort at det er vanskelig å dra slutninger fra materialet om studietid og frafall. Studenter fra artiumsårene for 1948 som har begynt på studiet etter ny ordning, har vist langt svakere tendens til fullføring enn studenter fra senere artiumskull og studenter etter gammel ordning. Dersom en likevel forutsatte samme fullføringsprosent for artiumsårsgruppen 1940 - 1947 som for studenter fra senere kull, så ville det bety en tilvekst på ca. 80 kandidater utover det som er anslått i prognosen. Et annet viktig usikkerhetsmoment er hvor mange som vil fullføre av det store antall, som har meldt seg opp til juridisk embetseksamen etter gammel ordning høsten 1955. Her er det anslått noe større fullføring enn det som har vært vanlig ved denne eksamen de siste 5 år. Usikkerheten m.h.t. nytilgangen til studiet de nærmeste årene vil spille mindre rolle for kandidatprognosen. På grunn av den lange studietiden vil store variasjoner i forutsetningene om nyrekrutteringen gi ubetydelige utslag i antall ferdige kandidater i perioden 1/7 1955 - 1/7 1961.